

VISIT**EMILIA**
ROMAGNA

EMILIA

BIKE EXPERIENCE

Percorsi MTB

dell'Appennino Emiliano

nelle province di
Piacenza, Parma e Reggio Emilia

Ed-2026 Scala 1:100'000

EMILIA BIKE EXPERIENCE
è un progetto
dei Comuni di
Parma, Bardi, Montechiarugolo, Sorbolo Mezzani, Alta
Val Tidone, Piacenza, Rivarolo, Travo e Albinea

dell'Unione Pademontana Parmense
dell'Ente di Gestione per i Parchi e la Biodiversità Emilia
Occidentale Parchi del Ducato

Con il sostegno di
DESTINAZIONE TURISTICA EMILIA



Per le fotografie si ringraziano: Giacomo Podetti, Alessio Tedoldi,
Giuseppe Facchini e Monica Valenti
Allestimento cartografico: **Geomedia** snc - Reggio Emilia
Stampa Grafiche **SAGI** - Borgoleno in Piano (RE)
© Cartografia: **Geomedia** snc
Via A. Piccardi 18/5 Reggio Emilia
0522 501203 - info@geomedia.it - www.geomedia.re.it
Tutti i diritti sono riservati, è vietata la riproduzione, anche parziale, con qualsiasi mezzo.

Scala 1:100'000 (1cm = 1km)

0 5km

equidistanza tra le curve di livello: 100m

viabilità

----- strada a più corsie

----- strada a corsie

----- strada secondaria

----- strada principale

confini amministrativi

----- confini regionali

----- confini provinciali

----- confini comunali

aree protette

----- Parchi, Riserve o Siti Natura 2000

----- parchi urbani

curve di livello

----- equidistanza 500m

----- equidistanza 100m

percorsi cicloescursionistici

----- Alto Val Tidone (fiorini)

----- Parco Centro Laghi (fiorini)

----- Bardi (fiorini)

----- Appennino Reggiano (fiorini)

----- 100 Laghi Bike (fiorini)

punti di interesse

● punti di ricoperta

● rifugio o cascina

INFORMAZIONI

INFORMATION

UFFICI INFORMAZIONI E ACCOGLIENZA TURISTICA

PARMA
UFFICIO INFORMAZIONI E ACCOGLIENZA TURISTICA (IAT-R)
PARMA WELCOME
Strada Garibaldi, 18 - 43121 Parma (PR)
+39 0521 218889
turismo@comune.parma.it
www.parmawelcome.it

PIACENZA
UFFICIO INFORMAZIONI E ACCOGLIENZA TURISTICA (IAT-R)
VISITPIACENZA
Piazza Cavalli, 7 - 29121 Piacenza (PC)
+39 0523 492001
iat@comune.piacenza.it
www.visitpiacenza.it

CASTELNUOVO NE' MONTI E APPENNINO REGGIANO
UFFICIO INFORMAZIONI E ACCOGLIENZA TURISTICA (IAT)
Via Roma, 75 - 42035 Castelnovo ne' Monti (RE)
+39 0522 610511
iat@appenninoreggiano.it
www.appenninoreggiano.it

ALTRE ISTITUZIONI

ENTE DI GESTIONE PER I PARCHI E LA BIODIVERSITÀ EMILIA OCCIDENTALE - PARCHI DEL DUCATO
Strada Giarola, 11 - 43044 Collecchio (PR)
+39 0521 802688
info@parchiemiliaoccidentale.it
www.parchidelducato.it

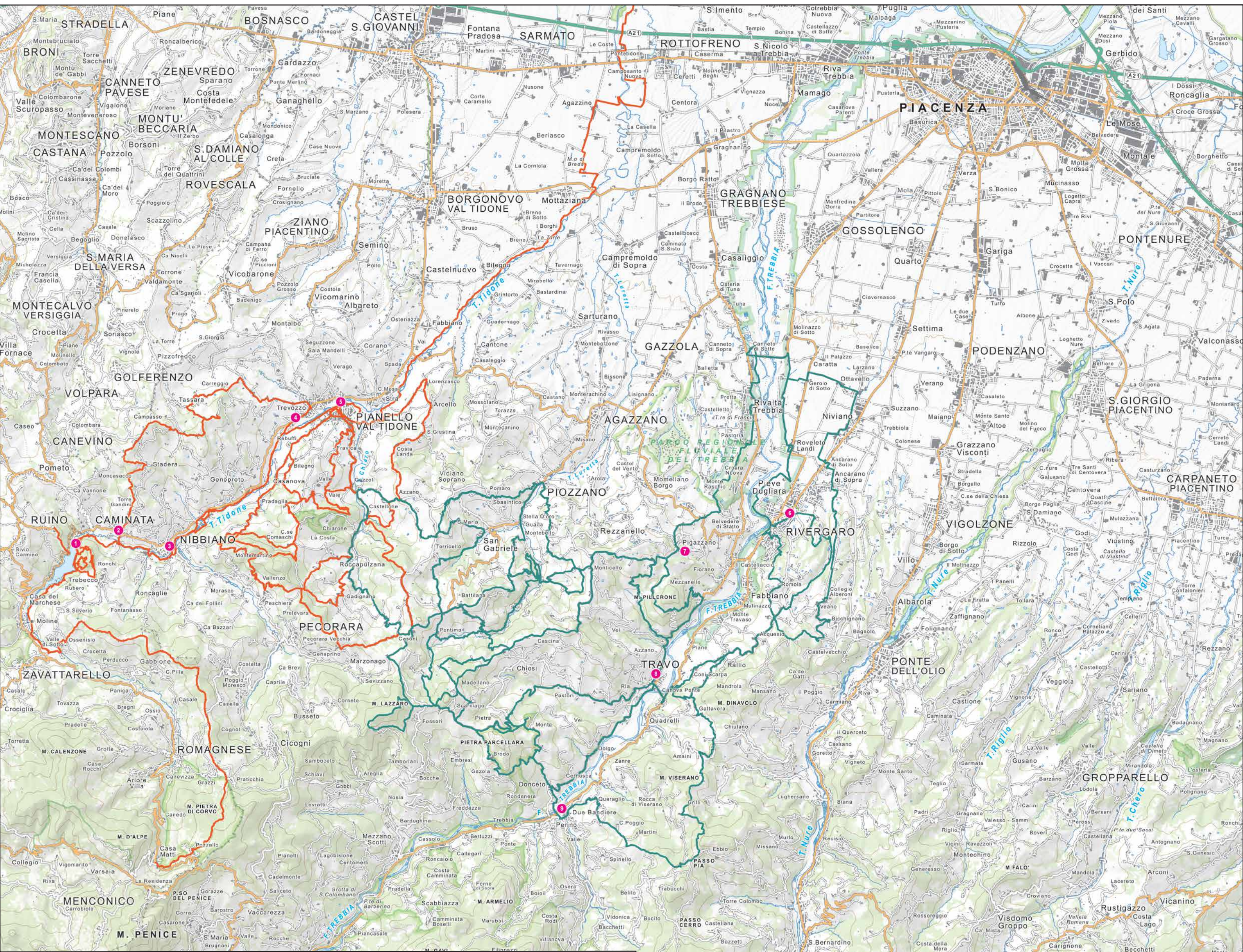

EMILIA BIKE EXPERIENCE

Splendide ed imponenti vette, ambienti sommitari ricchi di flora e quasi completamente disabitati, ma anche paesaggi rurali di media montagna, ancora ben conservati e ricchi di biodiversità, agricoltura, borghi e paesi ricchi di storia e cultura, e una genuina tradizione di prodotti tipici. Questo è l'Appennino di Emilia, ideale da scoprire in sella ad una Mountain Bike!

La rete di sentieri, piste forestali e mulattiere che costellano l'Appennino di Emilia si presta, infatti, ad essere percorso in sella alla propria due ruote, anche fruendo degli itinerari bike appositamente tracciati e segnalati, progettati ed allestiti dai partner del progetto EMILIA BIKE EXPERIENCE.

La mappa propone itinerari nelle vallate dell'Appennino con diversi gradi di difficoltà, per ogni livello di abilità e di "gambe", che riservano grandi sorprese: paesaggi e panorami mozzafiato, antichi borghi, pievi e castelli, persone, sapori, luoghi, gusti e racconti che rimarranno nel cuore. Realizzata all'interno del "Programma Turistico di Promozione Locale 2025", coordinato dal Comune di Parma e finanziato dagli enti aderenti e da Visit Emilia, la cartina di Emilia Bike Experience è uno strumento indispensabile per scoprire in bici i territori appenninici di Piacenza, Parma e Reggio Emilia. Uno spettacolo fatto di oltre 80 itinerari per un totale di più di 2000 chilometri! Per immergersi nella natura con i percorsi dell'Alta Val Tidone e della Val Trebbia, sfidare il fiato e la resistenza sulla 100 laghi bike e con l'Appennino Reggiano Bike, scoprire luoghi affascinanti e ricchi di storia attorno a Bardi e sulle colline reggiane di Albinea, godere infine di paesaggi mozzafiato con l'Alta Val Parma e Alta Val Cedra in MTB. Viaggiando in libertà tra cultura, natura ed enogastronomia, nel segno della qualità. Finito che ci sarà strada e fiato per pedalare!

Splendid and imposing peaks, summit environments rich in nature and almost completely uninhabited, but also mid-mountain rural landscapes, still well preserved and rich in biodiversity, agriculture, villages and towns rich in history and culture, and a genuine tradition of typical products. This is the Appennines of Emilia, ideal to discover on a mountain bike! The network of paths, forest tracks and mule tracks dotting the Emilia Appennines is suitable to be travelled on your two wheels, also by taking advantage of the specially marked and signposted bike itineraries designed and set up by the EMILIA BIKE EXPERIENCE project partners. The map proposes itineraries in the valleys of the Appennines with varying degrees of difficulty, for all levels of ability and "legs", which hold great surprises in store: breath-taking landscapes and panoramas, ancient villages, parish churches and castles, people, knowledge, places, tastes and stories that will remain in your heart. Created as part of the "Local Promotion Tourist Programme 2025", coordinated by the Municipality of Parma and financed by the member organisations and Visit Emilia, the Emilia Bike Experience map is an indispensable tool for discovering the Appennine territories of Piacenza, Parma and Reggio Emilia by bike. A show made of more than 80 itineraries for a total of more than 2000 kilometres! Immerse yourself in nature with the routes of the Alta Val Tidone and Val Trebbia, challenge your breath and endurance on the 100 lakes bike and with the Appennino Reggiano Bike, discover fascinating places rich in history around Bardi and in the Reggio Emilia hills of Albinea, and finally enjoy breath-taking landscapes with the Alta Val Parma and Alta Val Cedra by MTB. Travelling in freedom among culture, nature and food and wine, in the name of quality. As long as there is road and breath to ride the bike!

LEGENDA DIFFICOLTÀ DEI PERCORSI - ROUTE DIFFICULTY LEGEND

STS - SINGLE TRACK SCALE

SO MOLTO FACILE: Terreno compatto con buon grip che non richiede nessuna capacità particolare, curve ampie e pendenza lieve, senza ostacoli (CAI TC)

S1 FACILE: Possibile terreno poco compatto, con piccole radici e pietre, ostacoli piccoli e curve strette dove sono richieste competenze basilari di tecnica di guida (CAI MC)

S2 MEDIO: Terreno il più delle volte non compatto, radici sporgenti e pietre con ostacoli al vario genere e scale, curve strette quasi a gomito che richiedono una tecnica di guida avanzata (CAI BC)

S3 IMPEGNATIVO: Percorso tecnico con radici sporgenti e grosse rocce, terreno poco compatto con gradoni, tornanti stretti e a gomito che richiedono una tecnica più che avanzata (CAI OC)

S4 DIFFICILE: Terreno scivoloso e non compatto con grosse rocce e gradoni molto alti, rampe ripidi, tornanti strettissimi che richiedono una perfetta padronanza della bici e capacità tecniche trialistiche (CAI EC)

S5 ESTREMO: Percorso molto tecnico, scivoloso con gradoni difficilmente superabili ed in stretta sequenza, tornanti strettissimi, pendenze superiori al 20% che richiedono una eccellente padronanza di tecniche trialistiche (CAI EC)

SO VERY EASY: Firm terrain route with good grip requiring no special skills, wide curves and slight slope, no obstacles

S1 EASY: Possible uncompacted terrain route with small protruding roots and stones, small obstacles and sharp turns where basic riding technique skills are required

S2 MEDIUM: Mainly loose terrain route, protruding roots and stones with various obstacles and steps, light almost sharp turns requiring advanced riding technique

S3 CHALLENGING: Technical route with protruding roots and large rocks, loose terrain with steps, tight almost sharp turns requiring more than advanced technique

S4 DIFFICULT: Slippery, non-compact terrain route with large rocks and very high steps, steep ramps, tight hairpin turns that require perfect bike control and trialist technical skills

S5 EXTREME: Very technical, slippery route with steps that are difficult to overcome and in close sequence, very narrow hairpin bends, gradients over 20% that require excellent mastery of trialistic techniques

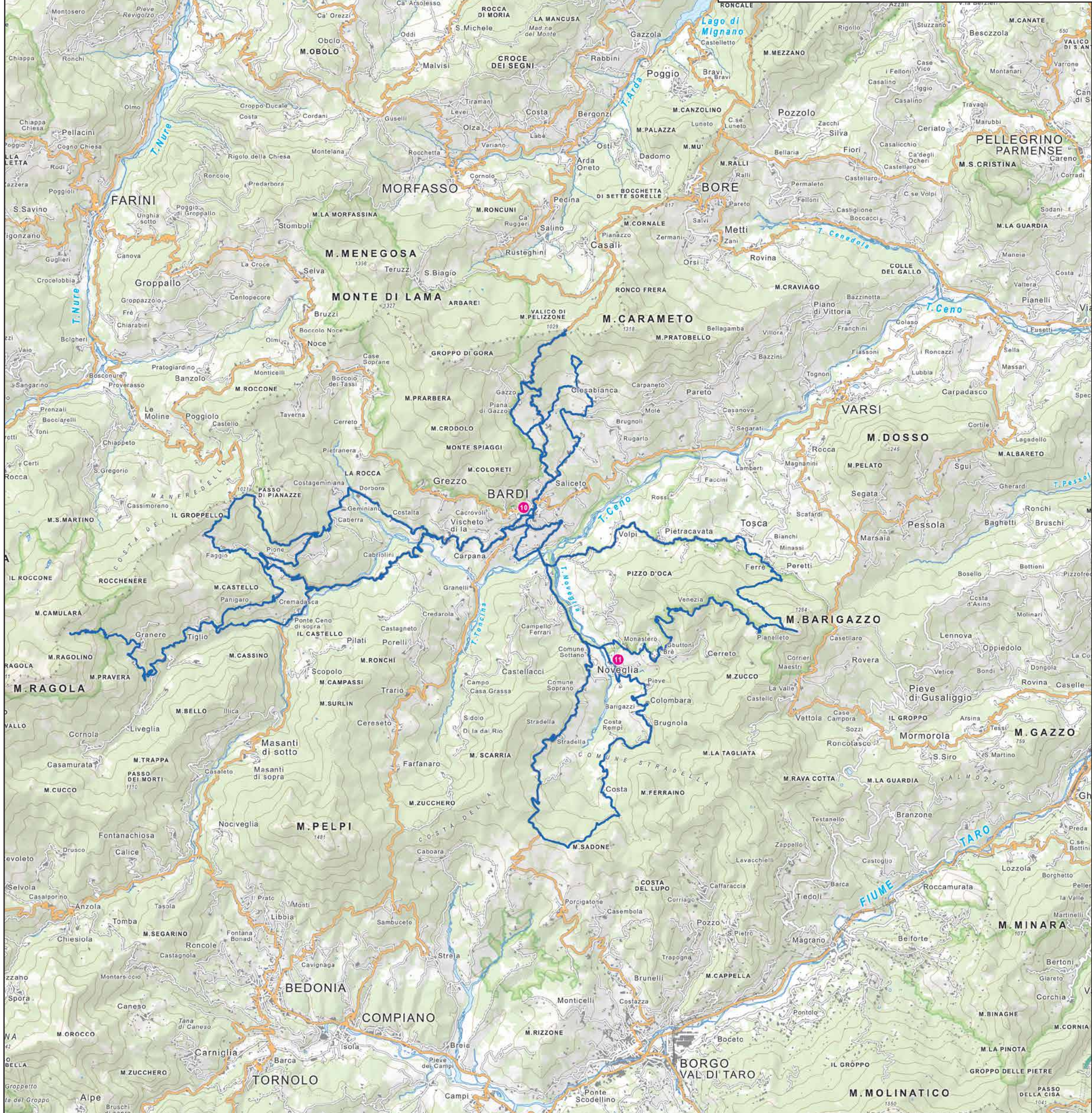

ALTA VAL TIDONE HIGH TIDONE VALLEY

Nel cuore della provincia di Piacenza, l'Alta Val Tidone è un gioiello dell'Emilia-Romagna, un territorio capace di conquistare per la sua natura incontaminata, la storia affascinante e le tradizioni autentiche, incommensurabili dal monte Bissolo e Lazzaro infino, ideale per scoprire i borghi e i sapori più autentici. Un mix perfetto di cultura, avventura e paesaggi mozzafiato. Grazie alla varietà dei suoi paesaggi, l'Alta Val Tidone è il luogo ideale per il cicloturismo. Dai vigneti alle colline, dai borghi medievali come Caminata, Nibbiano e Pecorara ai sentieri tra boschi e ruscelli, ogni pedalata è un'emozione. Gli itinerari, adatti a tutti i livelli, sono incorniciati da scenari che cambiano con le stagioni: un'esplosione di colori primaverili o le calde tonalità autunnali rendono ogni esperienza unica. L'Alta Val Tidone è un territorio da vivere. I suoi borghi medievali narrano storie di epoche lontane, mentre castelli, mulini e santuari conservano un patrimonio storico-artistico da esplorare. Non mancano opportunità per chi ama l'outdoor: trekking, passeggiate a cavallo e osservazioni naturalistiche completano un'esperienza a contatto con la biodiversità. Di notte, il cielo stellato, lontano dall'inquinamento luminoso, regala un'atmosfera magica.

L'Alta Val Tidone è anche un viaggio gastronomico: il Barò, pane certificato De.Co., e il Tortù De.Co. di Pecorara sono due eccellenze locali da non perdere. A questi si affiancano salumi, formaggi artigianali e i rinomati vini come Gattuno e Malvasia. Gli agriturismo e le cantine locali accolgono i visitatori con calore, offrendo la possibilità di degustare prodotti genuini e scoprire i segreti della tradizione enologica. Eventi ed esperienze enogastronomiche, come sagra e fiere dedicate, sono un'occasione per immergersi nel cuore delle tradizioni e gustare l'autenticità di questa terra.

Che sia la primavera con i suoi prati fioriti o l'autunno con i colori del foliage, l'Alta Val Tidone è una destinazione da vivere tutto l'anno. Durante l'estate, il fresco dei boschi e le attività all'aperto offrono un rifugio dalla calura, mentre l'inverno regala un'emozione per lo sci e lo snowboard. L'Alta Val Tidone è molto più di una visita: è un'esperienza che coinvolge i sensi, rigenera lo spirito e lascia ricordi indelebili. Con la sua combinazione di bellezza naturale, ricchezza culturale e sapori unici, questa valle invita a essere scoperta e vissuta in ogni momento dell'anno.



In the heart of the province of Piacenza, Alta Val Tidone is a jewel of Emilia-Romagna, a territory capable of conquering for its uncontaminated nature, fascinating history and authentic traditions. Framed by the Bissolo and Lazzaro mountains and crossed by the Tidone Torrent, this valley offers a perfect mix of culture, adventure and breathtaking landscapes. Thanks to the variety of its landscapes, Alta Val Tidone is an ideal place for cycling tourism. From the vineyards to the hills, from medieval villages such as Caminata, Nibbiano and Pecorara to paths through woods and streams, every ride is an emotion. The itineraries, suitable for all levels, are framed by scenery that changes with the seasons: an explosion of spring colours or the

warm tones of autumn make each experience unique. The Alta Val Tidone is an area to be experienced. Its medieval villages tell stories of bygone eras, while castles, mills and parish churches preserve a historical and artistic heritage to explore. There is no shortage of opportunities for outdoor enthusiasts: trekking, horse riding and nature observation complete an experience in contact with biodiversity. At night, the starry sky, far from light pollution, provides a magical atmosphere. The Alta Val Tidone is also a gastronomic journey: Barò, De.Co. certified bread, and the De.Co. torture of Pecorara are two local delicacies not to be missed. These are complemented by cured meats, artisan cheeses and renowned wines such as Gattuno and Malvasia. Local agriturisms and wine cellar warmly welcome visitors, offering the chance to taste genuine products and discover the secrets of wine-making tradition. Events and food and wine experiences, such as dedicated festivals and fairs, are an opportunity to immerse oneself in the heart of traditions and taste the authenticity of this land. Whether it is spring with its flower-filled meadows or autumn with its foliage colours, Alta Val Tidone is a destination to experience all year round. During the summer, the coolness of the woods and outdoor activities offer a refuge from the heat, while the winter offers an intimate atmosphere, ideal for discovering the most authentic villages and flavours. A trip to Alta Val Tidone is much more than a visit: it is an experience that engages the senses, regenerates the spirit and leaves indelible memories. With its combination of natural beauty, cultural richness and unique flavours, this valley invites to be discovered and experienced at any time of the year.

VAL TREBBIA E VAL LUARETTA

La Val Trebbia, situata tra l'Appennino ligure ed emiliano, è una valle affascinante, famosa per la sua bellezza naturale e per la ricchezza storica e culturale. Il fiume Trebbia è il protagonista di questo paesaggio che, con le sue acque, definisce golf, spiagge di ciottoli e tranquille anse. Il territorio ha un'importanza storica notevole: qui si è combattuta la famosa battaglia della Trebbia durante la Seconda Guerra Punica e si trovano antiche vie commerciali e di pellegrinaggio, come la Via del Sole e la Via Francigena. La Val Trebbia, e l'adiacente Val Luretta, sono caratterizzate da paesaggi bellissimi e percorsi e itinerari molto apprezzati, ideali per il cicloescursionismo. Rivalta e Rivarolo sono porte di accesso alla prima collina e al lungofiume immerso nel Parco del Basso Trebbia, ideale per passeggiate e picnic. Il centro di Rivarolo è dominato dalla piazza Paolo, che si collega ad altre piazze, tra cui quella di Don Anacleto Mazzoni, dove si trova la Chiesa di Sant'Agata, progettata da Antonio Tomba tra il 1810 e il 1819. Accanto ad essa si erge Villa Anguissola Scotti, storica dimora progettata da Lottario Tomba nel 1778, che sorge sui resti di un fortitio medievale, e l'Oratorio di San Rocco, ricostruito nel 1613, noto per la sua connessione con la Confraternita fondata dagli Anguissola. Il comune di Travo invece, punto centrale di connessione tra la Val Trebbia e la Val Luretta, è famoso oltre che per i suoi percorsi cicloescursionistici per il suo borgo "vivace", frequentato soprattutto in estate. A Travo, che ha anche origini neolitiche, ha sede un Parco Archeologico di rilevanza nazionale. Reperti risalenti al paleolitico, ceramiche del neolitico, testimonianze dell'età del rame, del bronzo e del ferro, sono esposti nel Museo Civico Archeologico, situato nel Castello Anguissola, oggi di proprietà comunale. La collina intorno al borgo di Travo è perfetta per esperienze in MTB o E-MTB, con percorsi che alternano tratti asfaltati e sterrati. Le mete più popolari sono le



Pietre Perduca e Parcellara, due formazioni rocciose di tipo orografico. La Perduca, più piccola e storicamente interessante, è famosa per l'Oratorio di Sant'Anna e i caratteristici "beds of saints", e regala suggestioni particolari, quasi mistiche, soprattutto al tramonto. La Parcellara, invece, è una vera e propria vetta da conquistare, percorrendo un ripido e non banale sentiero. Nella Val Luretta, dall'aspetto fortemente rurale ma ben curato, spicca tra le varie attrattive il complesso fortificato di Montevernate, posto sull'antica collina nel comune di Piacenza. L'ampio parco archeologico di Montevernate è un altro punto di forza, che rende le valli della Trebbia e Luretta una destinazione che unisce natura, storia, cultura e gastronomia, offrendo numerose opportunità per sportivi e amanti del buon cibo, in un paesaggio ricco di fascino e tradizione.

The Trebbia Valley, located between the Ligurian and Emilia Appennines, is a fascinating valley, famous for its natural beauty and historical and cultural richness. The Trebbia River is the protagonist of this landscape, defining gorges, pebble beaches and quiet bends with its waters. The area has considerable historical importance: the famous Battle of the Trebbia was fought here during the Second Punic War, and ancient trade and pilgrimage routes, such as the Via del Sole and the Via Francigena, can be found. The Trebbia Valley and the adjacent Luretta Valley are also dotted with small villages and offer highly appreciated trails and itineraries, ideal for cycling excursions. Rivalta and Rivarolo are gateways to the first hill and riverfront immersed in the Lower Trebbia Park, ideal for walks and picnics. The center of Rivarolo is dominated by Piazza Paolo, which connects to other squares, including Don Anacleto Mazzoni, where the Church of Sant'Agata, designed by Antonio Tomba between 1810 and 1819, is located. Next to it stands Villa Anguissola Scotti, a historic mansion designed by

BARDI

Bardi un luogo magico tra storia e natura incontaminata. Il comune di Bardi oltre al suo stupendo Castello medioevale offre paesaggi spettacolari. Il suo territorio parte dai 300 metri s.l.m. di quota del torrente Ceno sino ad arrivare ad oltre i 1700 metri s.l.m. del monte Ragola, una fitta rete sentieristica permette di dedicare intere giornate all'outdoor. I paesaggi che potrete trovare sono unici: la cascata del torrente Lecca, con i suoi 25 metri una delle cascate più imponenti della regione, le numerose aree di elevato pregio naturalistico (siti di interesse comunitario) oltre ai numerosi Geositi.



Questo territorio è anche storia, enogastronomia e agricoltura, oltre al castello le numerose frazioni medioevali che li circondano nascondono sorprese suggestive. Il Parmigiano Reggiano, il re dei formaggi, viene prodotto anche in questi luoghi dove l'elevata biodiversità delle erbe di

montagna raccolte per il foraggio lo rendono speciale e unico, apprezzato in tutto il mondo. Un altro aspetto unico del territorio è rappresentato dal cavallo Bardigiano, una razza antica e gloriosa che potrete osservare libera al pascolo.

Tra i tanti luoghi da visitare, oltre al Castello e al centro storico, i paesaggi che potrete trovare sono unici: la cascata del torrente Lecca, con i suoi 25 metri una delle cascate più imponenti della regione, le numerose aree di elevato pregio naturalistico (siti di interesse comunitario) oltre ai numerosi Geositi. Il Parmigiano Reggiano, il re dei formaggi, viene prodotto anche in questi luoghi dove l'elevata biodiversità delle erbe di

Bardi a magical place between history and unspoilt nature. The municipality of Bardi, in addition to its stupendous medieval castle, offers spectacular scenery. Its territory ranges from 300 metres above sea level on the Ceno torrent to over 1,700 metres above sea level on Mount Ragola, and a dense network of trails makes it possible to dedicate entire days to the outdoors. The landscapes that you will find are unique: the 25-metre waterfall of the Lecca torrent, one of the most impressive waterfalls in the region, the numerous areas of high naturalistic value (sites of community interest) as well as numerous geosites. This territory is also history, food and wine, and agriculture; in addition to the castle, the numerous medieval hamlets that surround it hide suggestive views.

Parmigiano Reggiano, the king of cheeses, is produced in these places where the high biodiversity of mountain herbs harvested for fodder make it special and unique, appreciated all over the world. The Parmigiano Reggiano, the re of cheeses, is produced here, and another unique aspect of the area is the Bardigiano horse, an ancient and glorious breed that you can observe free grazing.

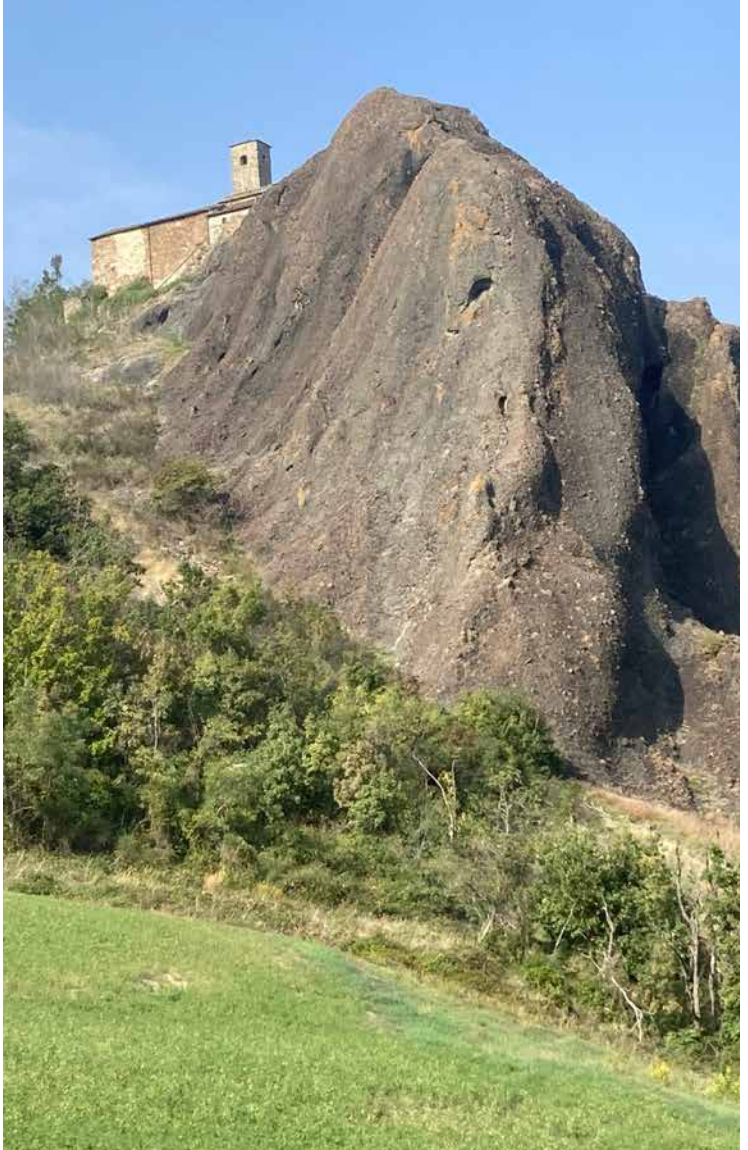

PUNTI DI RICARICA NOLEGGIO E ASSISTENZA

CHARGING POINTS, RENTAL AND SERVICE

1

Noleggio biciclette
Bike rental
Punto di ricarica eBike
eBike charging point
Assistenza a attrezzatura per piccole riparazioni
Service and equipment for small repairs

2

Diga del Molato
Storamento Diga - Alta Val Tidone (PC)

3

Caminata
Piazza Olmi - Alta Val Tidone (PC)

4

Nibbiano
Piazza Confratelli - Alta Val Tidone (PC)

5

Comune di Alta Val Tidone
Via Roma, 28 - Nibbiano - Alta Val Tidone (PC)
0523.993712

6

Trevozzo
Via Roma, 28 - Trevozzo - Alta Val Tidone (PC)

7

Pianello Val Tidone
Piazzale degli Alpini - Pianello Val Tidone (PC)

8

Gagabike Caffè
Via Roma, 17 - Rivarolo (PC)
0523.777608 - Lodi Baggio 347.067057

9

Piaggiano
Parco degli Alpini - Piaggiano (PC)

10

Rockandrivers Rent
Via della Chiesa, 21 - Travo (PC)
351.7079870 - info@rockandrivers@gmail.com

11

Perino
Parco degli Alpini (area feste protocol) - Travo (PC)

12

Piazza Vittoria
Bardi (PR)
Noleggio bici ufficio turistico
Piazza Maria Luigia - Via Pietro Cella, 5 - Bardi (PR)
0525.733075 - info@bardi-bike.com

11 B&B Nuala
località Novoglia, 320 - Bardi (PR)
345.5892601 - info@nualabardibike.it

GUIDE CERTIFICATE - CERTIFIED GUIDES

Ale bike Experience
Guida certificata MTB-Ebike - Bardi (PR)
349.070406 - info@alebike.com

Alberto Ghizzoni
Guida certificata ufficiale di Rockandrivers Rent - Travo (PC)
348.776184 - ghizzoni2004@gmail.com

Andrea Gollonelli
353.446992

Gian Mario Pedrazzini
339.7748778

Paolo Solenghi
Bardi (PR)

Raffaello Fenti
Guida certificata ufficiale di Rockandrivers Rent - Travo (PC)
351.7079870 - info@bardi-bike.com

PUNTI DI RICARICA

NOLEGGIO E ASSISTENZA

CHARGING POINTS, RENTAL AND SERVICE

- Legenda**
- Noleggio biciclette**
Bike rental
 - Punto di ricarica eBike**
eBike charging point
 - Assistenza o attrezzatura per piccole riparazioni**
Service or equipment for small repairs

- 1 Sanconi Gino** dei Rifi Sanconi Gianfranco e Angelo S.n.c.
Via Montepietra Sud, 46
42022 Montechiarugolo (PR)
0521.658176 - jano.sanconi@alice.it
- 2 Casole de' Tanari**
Via Ludovico Ariosto, 33
42019 Borzano di Albinea (RE)
- La Tana**
Via Gramsci, 51
42019 Borzano di Albinea (RE)
- 3 Castello di Canossa**
Canossa (RE)
- 4 Multide bike**
Località di Veriano
Via Val d'Enza Nord, 50 - Canossa (RE)
333.4689710 - info@multidebike.it - info@langiolandveriano.it
- 5 Bar Cortogno** - Borgo storico dal 1860
339.1077840 - ebikecortogno@gmail.com - www.ebikecortogno.com
- 6 Castello di Suzzano**
Casina (RE)
- 7 Centro Faustino Monte Fuso**
Via F.lli Kennedy, 22 - Fivizzano degli Arduini (PR)
3277605185 - even@montefuso.com

- 8 Ristorante Cooperativa Il Pontaccio**
Piazza P. Marconi - Vetto (RE)
388.8634999
- 9 Piazza Giovanni da Marola**
Carpinelli (RE)
- 10 Aquila Nera Bike** Hotel e bar Ristorante
Via F.lli Kennedy, 32 - Fivizzano degli Arduini ne Monti (RE)
0522.619353 - aquilaneirafiv@gmail.com - www.aquilaneirafiv.it
- Dallari moto e auto** Noleggio bici e meccanico
Via Il Kenney, 20 - Fiviana di Castelnuovo ne Monti
0522.614134 - dallarimotomoto@gmail.com
- 11 Farnasun bike park**
Via Fontanone - Fiviana di Castelnuovo ne Monti
339.1721862 - fivianamonte@gmail.com
- 12 Residence Hotel Matilde - bike hotel**
Via della Pace, 2 - Carpinelli (RE)
334.828432 - info@residencehotelmatilde.it - www.residencehotelmatilde.it
- 13 Piazza della Repubblica, 14**
Carpinelli (RE)
- 14 Rifugio Lagdeli**
Lagdeli - Bosco di Comiglio (PR)
333.624556 - info@rifugiolagdeli.it
- 15 Alberto ristorante da Rita**
Valdetracca - Monchio delle Corti (PR)
347.2997754 - valdetracca@libero.it
- Soste Senz'Oste - Locanda Cento Laghi**
Strada 10 - Cella Valdetracca - Monchio delle Corti (PR)
334.6388813 - locandacentolaghi@gmail.com
- 16 Cooperativa Alpina**
Trellumi - Monchio delle Corti (PR)
347.629792 - info@cooperativatrellumi.it
- 17 Chisco Lago Bellano**
Lago Bellano - Monchio delle Corti (PR)
347.629792 - info@cooperativatrellumi.it
Servizi offerti in primavera, estate e autunno
- 18 Corte di Rigoso**
Rigoso - Monchio delle Corti (PR)
3211857483 - cortedirigosco@gmail.com

- 19 Agriturismo Valle dei Cavalieri**
Località Novembre, 46 - Suzzano - Ventasso (RE)
0522.892244 - www.valledicavalieri.it
- 20 Markel "Il ponte"**
Via XXV Aprile 6, cap. 42032 Ronsetto - Ventasso (RE)
0522.817468
- 21 Neve Viaggi** Tour operator presso Camping "Le Fonti"
Via Fonti di Santo Lugo, Carovazzo Tenente - Ventasso (RE)
Enrico Rozzali 335.5874349
- 22 Bar Café 1207**
Via Lago Lugo, 49 - Valsenara (RE)
0522.897420 - 331.2807049
- 23 Peschiera del Mulino**
Via Garofano - Vito Minazzo (RE)
334.2680045
- 24 Via Giuseppe Verdi**
Canova di Toano (RE)
- 25 Schenelli Markel e Tabacchi**
Via Costa Sesto 14 - Quara di Toano (RE)
339.7890257 - mark.schenelli@gmail.com
- 26 Coop I Briganti di Cerreto**
Via Carovallazione - Cerreto Alpi - Ventasso (RE)
0522.897459 - 347.1639746 - info@briganticoop.com
- 27 Varello bike**
Via Monte Nuda, 5 - Cerreto Laghi - Ventasso (RE)
333.5204477 - info@cerretolaghi.it
- Park Hotel**
Via Costa Sesto 14 - Quara di Toano (RE)
0522.899216 - www.parkhotelcerreto.it
- 28 Cupra Mountain Shop**
c/o Rifugio dell'Aquila
Via del Lago, 5 - Ligonchio - Ventasso (RE)
Lele 347.0493205 - info@delmteaghi.it
- Cupra Mountain Shop**
Via Bagnoli, 24/a - Ligonchio - Ventasso (RE)
329.8974415 - cupramountainshop@gmail.com

- 29 Rifugio Carpe Diem**
Località Pradarena, 43/A - Ventasso (RE)
0522.1607395 - 338.1327320 - info@ilrifugiocarpediem.com
- 30 Rifugio Rio Re**
Località Pradarena, 18 - Ligonchio - Ventasso (RE)
338.8284628, 347.1452206 - rifugiorio@gmail.com
- 31 Rifugio Monte Orsaro**
Via Francosino, 46 - Montebasso - Ventasso (RE)
329.4216576 - www.rifugiomteorsaro.it
- 32 Ride the Giant Febbio**
Via Recanati, 60 - Villa Minazzo (RE)
Paoa 348.3200084 - info@ridethegiant.it
- 33 Rifugio Bargelana**
Via Bargelana, 1 - Ligonchio - Ventasso (RE)
- 34 Rifugio Battisti**
Località Liana Lile - Ligonchio - Ventasso (RE)
- 35 Rifugio Segheria**
Via Castiglione, 12 - Villa Minazzo (RE)
- 36 Piazza Monti**
Divago - Villa Minazzo (RE)

GUIDE CERTIFICATE - CERTIFIED GUIDES

- Ride the Giant**
Paoa 348.3200084 - info@ridethegiant.it
- Appennino Adventures**
Via Fiviana I Cerreto Alpi, Ventasso
346.3894651 - appenninoadventures@gmail.com
- MTB Vetto**
info@metvetto.it - mtbvetto.wixsite.com
- Matteo Schenelli**
Quara di Toano
339.7890257 - mat.schenelli@gmail.com
- Passi da Gigante**
Via Minazzo
340.2227205 - info@passidagigante.it

PERCORSI MTB

MTB TRAILS

Parco del Cento Laghi (Parchi del Ducato)					
Nome	km.	Salita (m)	Discesa (m)	Difficoltà	Ricariche
100 Laghi Bike	25	852	746	S2	\$
Val Belloia Bike	26,1	1142	1142	S2	\$
Val d'Enza Bike	31,0	1094	1094	S1	\$
Val Cedrao Bike	17,8	641	641	S1	\$
Le Corti Bike	24,7	600	600	S1	\$
Il Cagno e il Prolo	7,0	232	232	S0	\$
Passo del Cione	8,8	420	420	S1	\$
Lagdeli e la Vezzosa	13,0	480	480	S1	\$
Sesto-Madale e i Lagori	19,1	639	639	S1	\$
Mossale-Naveri-Lagori	24,4	994	994	S2	\$
Alfa Via dei Parchi	27,8	1174	1174	S2	\$
Tavola-Naveri	32,3	1234	1234	S2	\$
Anello Alfa Val Parma	43,5	1662	1662	S2	\$
Anello Val Toccano	19,3	763	763	S2	\$
Anello Val Bardoea	21,3	818	818	S2	\$
Anello Val d'Enza	21,8	651	651	S1	\$
Grande Anello del Fuso	32,6	1120	1120	S1	\$

Montechiarugolo					
Nome	km.	Salita (m)	Discesa (m)	Difficoltà	Ricariche
Valadara (tratto di Montechiarugolo)	4,7	39	0	S1	\$
Calabro di Val Parma	3,1	0	17	S1	\$
La Fratta - Basilicogajano	2,4	19	16	S1	\$
La Fratta - Montecchio	1,4	28	3	S1	\$
Tortiano - La Fratta	2,6			S1	\$

Albinea					
Nome	km.	Salita (m)	Discesa (m)	Difficoltà	Ricariche
Anello di Cà del Vento	12,5	390	390	S2	\$
Albinea-Botteghe-Broletto	7,9	260	260	S1	\$
Albinea-Monterico-Bellarosa	11,5	210	210	S1	\$

10 REGOLE PER I BIKERS - 10 RULES FOR BIKERS

- Di seguito sono riportate le regole del decalogo N.O.R.B.A. (National Off Road Bicycle Association). Decalogues' rules, the American association of off-road cyclists who test look on the test of drawing up the rules to be followed in order to promote a positive image of mountain biking and contribute to its spread.
- 01** Dare precedenza agli escursionisti: la gente giudicherà la mountain bike anche dal vostro comportamento.
- 02** Ralentite ed usate cautela nell'avvicinare altri escursionisti, facendo in modo che si accorgano in anticipo del vostro arrivo.
- 03** Controllate sempre la velocità ed affrontate le curve prevedendo che vi si possa incontrare qualcuno. L'andatura va commisurata al tipo di terreno e all'esperienza di ciascuno.
- 04** Reitate sui percorsi già tracciati per non arrecare danni alla vegetazione e al territorio.
- 05** Non spaventate gli animali domestici o selvatici. Date loro il tempo di spostarsi dalla vostra strada.
- 06** Non lasciate rifiuti. Portarli con voi e, se possibile, raccogliete quelli abbandonati da altri.
- 07** Rispettate le proprietà pubbliche e private, inclusi i cartelli segnerali, lasciando i cancelli così come sono stati trovati. Se possibile, rivolgetevi ai proprietari per chiedere di passare "Voleto l'ingresso" spesso significa solo "Per favore chiedi il permesso".
- 08** Siate sempre autosufficienti. Moto e velocità media servono a determinare la funzione di: abilità personale, equipaggiamento, terreno, condizioni meteorologiche esistenti e previste.
- 09** Non viaggiare da soli in zone isolate e se coprite lunghe distanze, comunicate sempre destinazione ed programma di viaggio.
- 10** Rispettate la filosofia del ciclo escursionismo tale a minimare impatto con la natura. Limitatevi a scattare folto e a lasciare impronte leggere, portandovi via solamente belricordi.

- The following are the N.O.R.B.A. (National Off Road Bicycle Association) Decalogues' rules, the American association of off-road cyclists who test look on the test of drawing up the rules to be followed in order to promote a positive image of mountain biking and contribute to its spread.
- 01** Give priority to hikers: people will judge mountain biking by your behavior as well.
- 02** Slow down and use caution when approaching and overtaking other hikers, making sure they notice your presence in advance.
- 03** Always control your speed and approach turns anticipating that you may encounter someone there. Your pace should be commensurate with the type of terrain and your experience.
- 04** Stay on the marked trails to avoid damaging the vegetation and the territory.
- 05** Do not frighten animals, domestic or wild. Give them time to move out of your way.
- 06** Do not leave litter behind. Take them with you and, if possible, pick up those abandoned by others.
- 07** Respect public and private property, including signage, leaving gates as found. If possible, contact property owners to ask permission to pass on their land. "No trespassing" often means only "Please ask permission".
- 08** Be self-sufficient at all times. Goal and average speed will be determined according to: personal ability, equipment, terrain, existing and expected weather conditions.
- 09** Do not travel alone in isolated areas and if long distances are to be covered, always communicate the destination and travel schedule.
- 10** Respect the philosophy of cycle hiking aimed at minimal impact on nature. Limit yourself to taking pictures and leave light footprints, taking away only good memories.

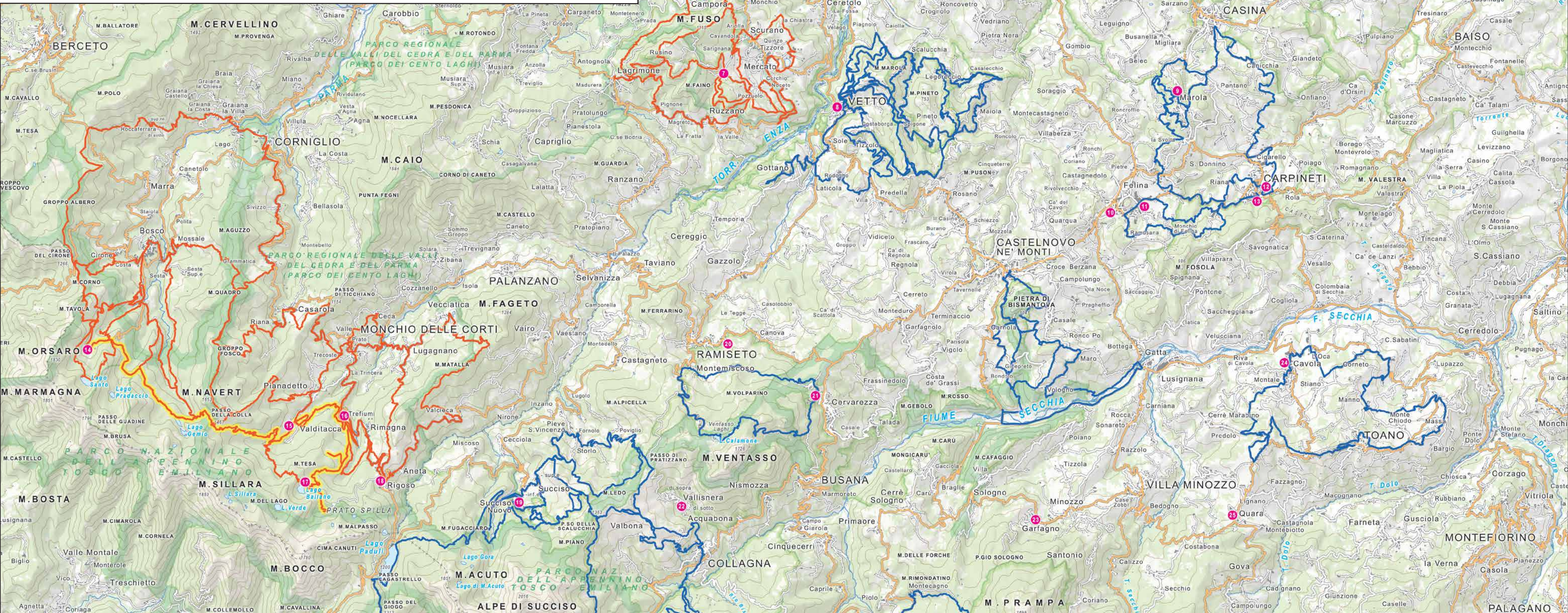

EQUIPAGGIAMENTO - EQUIPMENT

- Come ben sanno i bikers più esperti, la frequentazione della montagna richiede, oltre allo adatto preparazione, anche un'adeguata attrezzatura che consenta di affrontare repentini cambi di tempo e di temperatura, eseguire riparazioni d'emergenza e rifornirsi con bevande ed alimenti adeguati. Quello che segue è un breve promemoria di quanto è indispensabile portare nello zaino:
- Kit di riparazione meccanica composto da camera d'aria, levapompe, pompa a bombolaletta di CO2 con raccordo, kit multistrada per bicicletta con smontatore per catena, fascette ad elettricità, quant'li in lattice, frangigi, pastiglie freni, pezzi adesive e mastice;
 - Kit di pronto soccorso;
 - Mantellina antipioggia e antiverano, maglia intima di ricambio da indossare in caso di lunghe soste;
 - Leggera riserva di viveri (barrette energetiche, frutta, ecc.);
 - Adeguate scorte di liquidi in bottaccia o nella sacca idrica dello zaino (2 litri minimo);
 - Bussola, altimetro ed eventuale GPS con batterie di scorta, oltre a una carta minima;
 - L'abbigliamento deve essere adeguato alla stagione: si raccomanda di indossare sempre il casco protettivo.



EQUIPAGGIAMENTO - EQUIPMENT

- As the most experienced bikers know, frequenting the mountains requires, in addition to proper preparation, also adequate equipment to cope with sudden changes in weather and temperature, emergency repairs and refreshment with adequate food and drink. The following is a brief reminder of what is essential to carry in your backpack:
- Mechanical repair kit consisting of air chamber, tire levers, pump or CO2 canisters with connection, bicycle multi-tool kit with chain breakers, electrician's pliers, latex gloves, tire pulper, brake pads, adhesive patches and mastics;
 - First aid kit;
 - Rain and wind cape, spare underwear shirt to wear in case of long stops;
 - Light food supply (energy bars, fruit, etc.);
 - Adequate supply of liquids in water bottle or backpack water bag (2 liters minimum);
 - Compass, altimeter and possible GPS with spare batteries, as well as a map of the area. Clothing should be appropriate for the season: it is recommended to always wear a protective helmet.

PARCO DEI CENTO LAGHI IN MTB

CENTO LAGHI PARK BY MOUNTAIN BIKE

Il Parco Regionale delle Valli del Cedra e del Parma, meglio noto come Parco dei Cento Laghi, con il suo vasto territorio, offre molteplici e interessanti opportunità di sport e svago in natura. La rete di sentieri, piste forestali e mulattiere che costellano il Parco si presta ad essere percorsa in mountain bike, anche grazie ad una fitta rete di itinerari appositamente tracciati e segnalati. Il comprensorio offre ben 14 percorsi, distribuiti su tre aree, tutti pensati e realizzati grazie alla collaborazione con il CAI Sezione di Parma. Il profilo altimetrico e il contesto geomorfologico di montagna rendono i percorsi adatti ad un'utenza di medio/alta capacità di guida in fuoristrada e preparazione fisica.

Alta Val Parma in MTB è un sistema di 8 percorsi ad anello, con diversi livelli di difficoltà, che permette di scoprire in mountain bike l'Alta Val Parma, nel Comune di Comiglio, bellissima zona a cavallo tra il Parco Regionale dei Cento Laghi e il Parco Nazionale dell'Appennino Tosco-Emiliano. I percorsi, con diversi gradi di difficoltà e chilometri, sono pensati per tutti ad anello, con un ideale punto di partenza comune presso il campo sportivo di Bosco di Comiglio, dove è disponibile un parcheggio libero e a tutto esaurito.

Alta Val Cedra in MTB - Si tratta di 4 percorsi ad anello tutti in Comune di Monchio delle Corti, che estendo collegati tra loro, possono essere concatenati a piacere per creare l'esperienza di biking più adatta ai propri gusti. I percorsi di Alta Val Cedra in MTB si snodano in una fascia Appenninica molto panoramica tra gli 800 e i 1650 m s.l.m. e sono indirizzati ad utenti di buona capacità di guida in fuoristrada e preparazione fisica oltre che adeguatamente attrezzati sia dal punto di vista del mezzo che dell'abbigliamento. Sebbene diversi percorsi contemplino alcuni tratti di bici a spinta, nessun

anello proposto obbliga a portare la bicicletta rendendo quindi i percorsi adatti anche alle MTB a pedata assistita (e-MTB).

Percorsi MTB del Monte Fuso - Il comprensorio del Monte Fuso nel Parco dei Cento Laghi è luogo ideale per escursioni in giornata a sfondo naturalistico e panoramico. La rete cicloescursionistica del Monte Fuso comprende 4 percorsi ad anello per un totale di circa 45 km. Gli itinerari sono adatti a cicloescursionisti di media/buona capacità tecnica in quanto prevedono percorsi su sterrate con fondo scnesso o poco irregolare o su sentieri con fondo compatto e scorrevole.



The Cento Laghi Park, with its vast territory, offers many interesting opportunities for sport and recreation. The

ALBINEA

Albinea è una località collinare, uno scrigno di borghi, vigneti, boschi e sentieri panoramici, che spicca per le sue bellezze paesaggistiche e naturalistiche e per la presenza di edifici storici di rilievo artistico.

Anello di Ca' del Vento - Prevalentemente su sterrato, è un percorso molto frequentato da escursionisti e ciclisti, perché, a soli 20 minuti dalla città di Reggio Emilia, offre ai suoi visitatori l'esperienza di essere immersi nella natura e di godere di panorami mozzafiato. Parcheggiare l'auto in uno dei parcheggi pubblici di Borzano intorno alla casa dove si raggiunge Via Franchetti. Qui inizia il percorso ad anello di 12,5 km, lungo il quale saranno presenti indicazioni sentieristiche e descrizioni della ricchezza naturalistica che è possibile osservare lungo il sentiero.

Anello Albinea-Botteghe-Broletto - Percorso ad anello, tranne per il tratto iniziale e finale che si svolge lungo la ciclabile della "Tribusson", principalmente su strade secondarie con fondo asfaltato. Il percorso inizia da Piazza Cavicchioni, percorre l'abitato di Botteghe fino alla zona Affrigiane. In questa zona si può vedere il "Canale di Albinea" fatto costruire circa nell'anno 1188 dal Vescovo di Reggio, un canale che prendendo l'acqua dal Tortonale Crosto per 10 km irrigava le terre dei canonici e muoveva le macine di alcuni mulini. Salendo lungo Via Conte Re si raggiunge Broletto, Borgo storico di poche case antiche, tutti intorno ad una casa-torre di origine medievale. Da qui si discende passando alla Pieve di Albinea e si ritorna all'abitato di Botteghe. Percorrendo via Roma si imbocca via Ca' de Mori e subito a sinistra via Crociani per ritornare poi in piazza.

Anello Albinea-Monterico-Bellarosa - Parte ghiadaia. La partenza è dal Piazzale Lavezza zone in cui il Comune svolge la maggior parte delle iniziative pubbliche. Zona adatte di un

ampio parcheggio e parco pubblico. Salendo via Castellana si arriva al Santuario della Madonna di Lourdes, si costeggia il Castello di Monterico e poi si raggiunge via Oliveto. Da qui la strada è in discesa e lungo il percorso si incontra la Chiesa della Madonna dell'Oliveto. Terminata la strada all'incrocio si prosegue via Spallanzani, strada con fondo ghiaiato, poi in fondo si gira a sinistra su Via Vallinieri poi via Nobili fin all'incrocio con via Roncosano. Da qui si prosegue dritto fino a prendere la ciclabile che percorre solo sinistra: Via della Tenuta. Via Grandi, "Monte Jacca", francesca dei descender stairs, reconnecting with Botteghe and Albinea's main square.

Albinea-Monterico-Bellarosa Loop Start/arrival point: Albinea, via Caduti della Libertà mainly on paved road, a short stretch on gravel. Your trip begins at Parco Lavezza, where you can easily park your car. Climb Via Castellana, until the Sanctuary of the Blessed Virgin of Lourdes, reach the Monterico's Castle and take Via Oliveto. At the end of Via Oliveto, at the crossroad, continue straight into Via Spallanzani, on a well-maintained gravel road. At the end of it turn left and, once in Via Vallinieri, you are back on asphalt. Follow Via Nobili, go straight when it meets via Roncosano, and cross the pedestrian/bike bridge taking you to Via della Tenuta. Once in Via della Tenuta you are on a pedestrian/cycling route that will take you directly back to Piazzale Lavezza. Your starting point.

APPENNINO REGGIANO BIKE

L'Appennino Reggiano offre un'ampia varietà di percorsi in un territorio tutto da scoprire: dai monti dell'alto cirinale a quota 2000 m, ai laghi glaciali, fino ai castelli e ai borghi medievali delle terre matildiche. Scegli il tuo itinerario preferito in base alle tue capacità nei nostri cinque comprensori.

Vette laghi e sorgenti - Percorsi in cirale, dalla storia antica, tra piccoli laghi glaciali e sorgenti di montagna nel Comune di Ventasso. Dal Passo di Pradarena, a Corteto Laghi, al lago Calomane. Alla scoperta di vallate scavate millenni fa da ghiacciai e torrenti, con itinerari di difficoltà diversa tra cui scegliere. Note tecniche: strade forestali e sentieri di varie difficoltà con fondo di sottobosco.

Monte Cusna e Alto Cirinale - Sul crinale dell'Appennino reggiano, nel Comune di Villa Minazzo: panorami a perdita d'occhio ti accompagneranno nei percorsi in quota, alcuni davvero tecnici sul filo del 2000 m. Sia che si cammi sul cirinale o si attraversino distese di mirilli, l'esperienza sarà indimenticabile. Note tecniche: strade forestali tra gli alberi e in quota tra i pascoli, single track di diverse difficoltà nel bosco, ripide discese ammantate.

Guadi e mulini tra Enza e Tassobello. Alla scoperta delle valli del Tassobello, del Tresheno e dell'Enza attraverso percorsi di diverse difficoltà, regno del cross country, tra castagneti, torrenti, calanchi e antichi paesi. Siamo nei Comuni di Vetto e Casina, nelle colline reggiane, in una Riserva protetta per il suo valore geologico. Note tecniche: strade campestri, sentieri lungo i valli, percorsi di ardore.

Bismantova e i Gessi Trissici. Bismantova è un simbolo del territorio, nel Comune di Castelnuovo ne Monti: riserva naturalistica di altissimo valore, da esplorare con percorsi ad anello e discese tecniche fin nella valle dei Gessi Trissici del fiume

Secchia. Occhi ben puntati sul sentiero... senza perdere di vista il panorama! Note tecniche: corralle semplici ma anche sassose o argilose, sentieri di bosco di arbusti, tratti ripidi possibili.

Le terre di Matilde di Canossa. La storia di Matilde di Canossa ha dato il nome a questo territorio mille anni fa. Siamo tra i Comuni di Canossa, Casina e Carpinelli, ad scoprire con percorsi di varie difficoltà che toccano antiche Pievi e castelli medievali nella collina reggiana. Note tecniche: terreno argilloso, strade agricole e sentieri campestri, a volte sassosi.

Crossings and milis between Enza and Tassobello rivers. The valleys of Tassobello, Tresheno and Enza can be discovered riding along trails of different difficulties, cross country, between chestnut groves, streams, gullies and ancient villages. We are in the municipalities of Vetto and Casina, in the hills close to the city of Reggio Emilia, in a territory protected for its geological value. Technical notes: country roads, wide paths sometimes steep, enduro trails.

Bismantova and the Trissic Gypsum. The rock of Bismantova is a symbol of the emilian Apennines, in the municipality of Castelnuovo ne Monti: a natural UNESCO reserve of high value, to be explored with loop paths and technical descents up to the valley of the Trissic Gypsum, made by the Secchia river in million of years. Keep the eyes on the path... without losing sight of the beautiful view! Technical notes: simple but also story or clay roads, forest paths of shrubs, steep sections possible.

The ancient lands of Matilde di Canossa. This territory took its name from the medieval history of Matilde di Canossa, a thousand years ago. We are among the municipalities of Canossa, Casina and Carpinelli. A land to be discovered with routes of various difficulties that touch ancient churches and villages and medieval castles in the hills of Reggio Emilia Apennines. Technical notes: clay soil, agricultural roads and country paths, sometimes story.

MONTECHIARUGOLO

Montechiarugolo è un comune policentrico della provincia di Parma, sorge nei pressi del torrente Enza, al confine con la provincia di Reggio Emilia. Il borgo di Montechiarugolo è un vero gioiello di architettura difensiva, ancora ben conservato; è aperto per le visite da marzo al novembre e nel resto dell'anno su prenotazione (www.castellodimontechiarugolo.it). Oltre allo splendido borgo medievale, Montechiarugolo offre numerose altre esperienze d'eccellenza.

Gastronomia. Ci troviamo nella Parma Food Valley e Montechiarugolo è patria di Parmigiano Reggiano (www.parmigianoregiano.com) che qui si fa da millenni, è presente con l'intera filiera produttiva e non manca mai sulle tavole!

Natura. A pochi passi dal borgo, il torrente Enza è un patrimonio incredibile di biodiversità.

Sport. Soprattutto lungo l'Enza, percorsi a piedi, in bici, mountain bike e a cavallo, possibilità di osservare diverse specie di uccelli.

Relax e benessere. Nella frazione di Monticelli Terme hanno sede gli storici stabilimenti termali della famiglia Bonini caratterizzati dalle acque minerali sulfatoiodiche e sulfuree (www.termidimonticelli.it).

Cultura ed eventi. Concerti, mostre d'arte, spettacoli teatrali e tanto altro. Il calendario delle iniziative è ricchissimo e ne prevede, tra le altre, alcune primizie: Festival Musica Bello,



Margherita, your gaze passes from the colourful buildings, leaning against each other, to the imposing and imposing hillside, which leaves visitors speechless! Montechiarugolo Castle is a true gem of defensive architecture, still well preserved. It is open for visits from March to November and the rest of the year by appointment (www.castellodimontechiarugolo.it). In addition to the splendid medieval village, Montechiarugolo offers many other excellent experiences.

Gastronomy. Montechiarugolo is the home of Parmigiano Reggiano cheese, which has been producing for thousands of years here. The entire production chain is present in the area (www.parmigianoregiano.com), and Parmigiano Reggiano cheese is always on the table!

Nature. A short walk from the village, the Enza stream is a treasure trove of incredible biodiversity.

Sport. Especially along the Enza, there are trails for walking, cycling, mountain biking and horse riding, with the opportunity to observe different species of birds.

Relaxation and wellbeing. The hamlet of Monticelli Terme is home to the historic thermal baths owned by the Bonini family, characterised by their sulfatoiodic and sulphurous mineral waters (www.termidimonticelli.it).

Culture and events. Concerts, art exhibitions, theatre performances and much more. The calendar of events is full of unmissable initiatives: Festival Musica Bello, dall'Abbatto allo Zenzero and Monte Food Festival.

History. The small square in front of the Town Hall is named after Andrea Rivasi, the first to fall for Italian freedom and independence, a victim of the Battle of Montechiarugolo, which took place in the village on 4 October 1796, a prelude to the Italian Risorgimento and the First Incolour.